

MAISON DE QUARTIER CHAMPEL



**RAPPORT D'ACTIVITES
2024**

TABLE DE MATIÈRES

Présentation de la MQ de Champel	01
Mot de la présidente et de l'équipe	02
Personnalités de l'association	04
Contexte et axes prioritaires	05
Secteur enfants	08
Secteur jeunes	10
Secteur tout public	16
Réseaux et collaborations	18
Remerciements	19
Comptes	20



PRÉSENTATION DE LA MQ DE CHAMPEL

STATUT ET AFFILIATIONS

- Association à but non lucratif
- Neutre sur les plans politique et religieux
- Rattachée à la Fondation pour l'animation socioculturelle genevoise (FASe)
- Subventionnée par la Ville et le Canton de Genève
- Soutenue par la Fédération des Centres de Loisirs et de Rencontres (FCLR)

MISSION ET ENGAGEMENT

- Offre des espaces et activités à vocation citoyenne, sociale et culturelle pour les habitants du quartier
- Favorise la convivialité, l'interaction et des échanges enrichissants
- Cultive un esprit d'inclusion et de partage

LOCALISATION

Avenue Peschier 32 - 1206 Genève
Proche de l'école Peschier, du "Chalet", de l'office médico-pédagogique et du parc Bertrand.

MOT DE LA PRÉSIDENTE

C'est avec un grand plaisir que je vous accueille dans ce lieu ouvert à toutes et à tous où tant d'activités appréciées des habitants du quartier sont organisées.

L'an dernier a vu les animations habituelles avoir toujours autant de succès, avec quelques modifications dans l'organisation de celles-ci, à savoir :

- mise en place d'un formulaire en ligne pour les inscriptions des mercredis et des centres aérés
- réorganisation de l'accueil des enfants le mercredi
- lancement certains jours d'accueils libres pour les jeunes
- mise en place de soirées à thèmes un samedi par mois
- soirées grillades également le jeudi en juin - juillet - août

Le rapport d'activités à votre disposition fait part de la richesses de ce qui est proposé. Les efforts fournis pour mieux communiquer via tous les canaux à disposition portent leurs fruits, la fréquentation de ce lieu est en constante hausse, le défi étant d'attirer plus de monde dans le secteur tout public car malheureusement dans l'esprit de beaucoup de gens les activités proposées concernent particulièrement, voire uniquement les enfants.

Les excellentes relations entre tous les protagonistes de cette maison de quartier sont à souligner et sont précieuses pour toujours améliorer leurs prestations au bénéfice des habitants alentour. Le soutien de la Ville de Genève est également précieux et apprécié.

Françoise MARGELISCH
Présidente de l'association

MOT DE L'ÉQUIPE

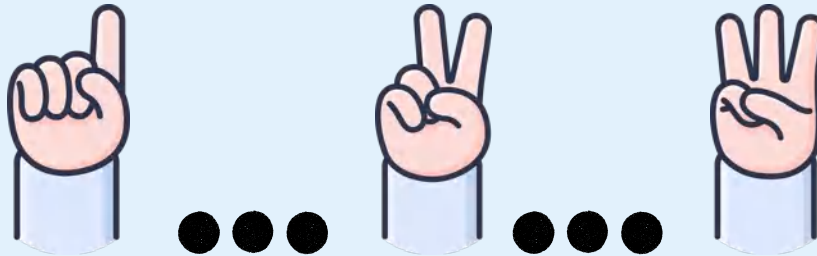

C'est toujours avec beaucoup de fierté que nous voyons la Maison de Quartier s'affirmer comme un lieu vivant, accueillant et profondément ancré dans son environnement.

Cette année encore, notre force a résidé dans l'esprit d'équipe : une collaboration fluide, bienveillante et engagée, portée par des collègues, des bénévoles et des partenaires qui avancent dans le même sens, avec le cœur et surtout avec professionnalisme.

Les activités proposées ont su maintenir leur attractivité, preuve d'une belle continuité, mais aussi d'une capacité à évoluer. L'équipe a su faire preuve de réactivité et de créativité en les adaptant à l'organisation, améliorer les accueils aux demandes des habitants du quartier de Champel.

Cette dynamique s'est traduite par une fréquentation toujours en hausse, un bel indicateur de la pertinence de notre travail, mais aussi de la confiance que chaque personne nous accorde.

Le défi reste entier : mieux faire connaître l'ensemble de nos activités, pour montrer que la Maison de Quartier de Champel est un lieu pour toutes les générations, pour toutes les aspirations.

Ce qui nous distingue, c'est l'excellente entente entre toutes les personnes qui font vivre cet espace. Chacun y apporte ses compétences, son énergie et ses idées. Cette intelligence collective est une véritable richesse. Elle nous permet d'aller de l'avant, d'innover, tout en restant fidèles à nos valeurs.

PERSONNALITÉS DE L'ASSOCIATION

LE COMITÉ

PRÉSIDENTE

FRANCOISE MARGELISCH

TRÉSORIER

PASCAL BOEGLI

MEMBRES

ANDREA BOHRER

BEI PASCHOUD

CLÉMENT BELEZY

DANKA STEVANOVIC

DENNIS HATUSHIKANO

LUDIVINE PERRET-GENTIL

TAMARA HEKIMI

VALÉRIE DANOUX

ÉQUIPE D'ANIMATION

RESPONSABLE D'ÉQUIPE

DAVID PEILLEX

ANIMATEUR SOCIOCULTUREL

ANTONIO FERNANDEZ SIMONE

ANIMATRICE SOCIOCULTURELLE

BLERTA KABASHI

ANIMATRICE SOCIOCULTURELLE

LANA ANIS

LA SECRÉTAIRE

NATACHA ANTONINI

LA COMPTABLE

TANIA BLOCH MUHEIM

LES STAGIAIRES

(FORMATION ASE)

ISAAC CARDENAS

(FORMATION MSTs)

SARA BARREIROS ALVES

LES CUSINIÈRES

ADIAM ABREHA ZACKYR

ALICE FREY

MATHILDE ARNAUD

NETTOYAGE

ADIAM ABREHA ZACKYR

GALA ZACKYR (REMPLAÇANT)

LES MONITEUR.TRICE.S

ALEXANDRE AUER

ANABELA DE AZEVEDO LOURENCO

ANTONIO VEIRAS YANEZ

CHLOÉ GENNERET

COLLEEN PERROT ROSSIGNOL

DIEGO ALEJANDRO ZAPATA

JENNY BERNARD ADEMI

JORDAN TITUS ONDUA

LOIC GAILLARD

NAZARÉ CONTI

MAINTENANCE ET INTENDANCE

JEAN-MARC CHATELAIN

LARRY GIOVO (REMPLAÇANT)

ENTRETIEN JARDIN

MICHEL RUCHET

CONTEXTE ET AXES PRIORITAIRES

CRÉATION D'UN RÉSEAU ENFANCE CHAMPEL ÉLARGI

CONTEXTE

Le quartier de Champel fait face à des difficultés croissantes liées à l'accueil des enfants. Face à ce constat, l'équipe souhaite impulser en 2025 la création d'un réseau élargi réunissant les acteurs de l'enfance afin d'échanger sur les enjeux, de mieux se coordonner et de réfléchir à une vision commune à l'échelle du quartier.

OBJECTIF

Créer d'ici fin 2025 un Réseau Enfance Champel élargi réunissant les professionnels et structures concernés afin de partager les constats, mutualiser les informations, explorer des pistes d'actions collectives (formations communes, temps réflexifs) et favoriser une meilleure articulation autour de l'accueil des enfants dans le quartier.

MOYENS DE RÉALISATION

- Recenser les structures, professionnels et acteurs en lien avec l'enfance dans le quartier (crèches, écoles, accueil parascolaire, loisirs, etc.)
- Organiser une première rencontre pour identifier les enjeux communs liés à l'accueil des enfants
- Échanger sur les zones d'inscription, les types d'accueil existants, et les difficultés rencontrées
- Favoriser l'émergence d'une vision partagée à l'échelle du quartier autour de l'enfance
- Explorer les besoins en formation ou en temps de réflexion communs (par ex. pour les moniteurs)

CRITÈRES D'ÉVALUATION

- Un premier temps de rencontre du Réseau Enfance Champel élargi aura été organisé
- Les types d'accueils et modalités d'inscription auront été recensés et synthétisés
- Des pistes d'actions communes (temps de formation, réflexion...) auront été identifiées par le réseau

CONTEXTE ET AXES PRIORITAIRES

RÉFLEXION SUR L'ACCUEIL DES AÎNÉS À CHAMPEL

CONTEXTE

La Maison de quartier de Champel (MQC) souhaite s'impliquer davantage dans cette réflexion et questionne la pertinence de développer un secteur d'activités spécifiquement dédié aux aînés. Actuellement, nous les intégrons au tout public. Il s'agirait donc d'évaluer la pertinence de renforcer ou adapter notre action auprès de ce public.

OBJECTIF

Lancer d'ici fin 2025 une démarche participative autour de l'accueil des aînés dans le quartier en réalisant un diagnostic des besoins, en mobilisant les partenaires locaux et en expérimentant au moins une action multigénérationnelle (repas ou autre temps fixe d'accueil) afin d'envisager à terme la mise en place d'un dispositif pérenne.

MOYENS DE RÉALISATION

- Création d'un petit groupe de travail au sein de l'équipe, du comité et avec les partenaires volontaires : Réseau Aînés Champel (RAC) et Antenne Sociale de Proximité (ASP)
- Recensement des structures et partenaires travaillant déjà avec des aînés sur le quartier (CMS, EMS, associations, habitants ressources...)
- Élaboration et diffusion d'un questionnaire et/ou réalisation d'entretiens pour recueillir les besoins
- Organisation d'une rencontre interpartenariale sur la thématique
- Expérimentation d'au moins une action : par exemple un repas multigénérationnel, un temps d'accueil hebdomadaire pour les aînés ou la relance d'activités partagées (pétanque...)
- Réflexion autour de la mobilisation d'un taux animateur dédié en 2025

CRITÈRES D'ÉVALUATION

- Un groupe de travail aura été constitué et se sera réuni au moins 3 fois
- Un diagnostic participatif aura été réalisé (questionnaire ou entretiens + analyse)
- Au moins une rencontre entre les partenaires du quartier aura eu lieu
- Une action aura été expérimentée avec participation d'aînés et d'autres publics
- Une recommandation sur la mise en place d'un accueil régulier ou sur l'affectation d'un taux animateur auront été formulés pour 2025

CONTEXTE ET AXES PRIORITAIRES

RÉFLEXION SUR UN ACCUEIL LIBRE TOUT PUBLIC

CONTEXTE

Dans une logique d'ouverture et d'accessibilité renforcée, la Maison de Quartier souhaite réfléchir en 2025 à la mise en place d'un accueil libre ouvert à toutes et à tous. Cet accueil aurait pour vocation de favoriser les rencontres informelles, la convivialité et la participation spontanée des habitants autour d'animations simples comme un bar à jeux ou des activités proposées sur l'agenda commun.

OBJECTIF

Lancer en 2025 une réflexion participative sur la création d'un accueil libre tout public à la MQ Champel en identifiant les besoins, les ressources humaines et financières nécessaires, et en expérimentant un format test (bar à jeux ou autre animation libre) pour valider sa faisabilité.

MOYENS DE RÉALISATION

- Organiser un ou plusieurs temps de discussion avec le comité, les habitants du quartier sur les envies et besoins liés à un accueil libre
- Identifier les ressources existantes (humaines, matérielles, partenaires) et les manques (ex : besoin en taux RH)
- Rechercher des financements éventuels pour soutenir la mise en place
- Expérimenter un format type « bar à jeux » ou autre animation libre ouverte à toutes et à tous
- Évaluer l'expérimentation et réfléchir aux conditions de pérennisation (horaires, cadre, animateurs, fréquence...)
- Promouvoir cet accueil via une communication simple et lisible (agenda commun, affichage clair, bouche à oreille)

CRITÈRES D'ÉVALUATION

- Une démarche de consultation des publics aura été engagée
- Les ressources RH et financières nécessaires auront été identifiées
- Une action test aura été mise en oeuvre (ex : bar à jeux) avec une fréquentation significative
- Une évaluation de l'expérimentation aura été partagée en équipe
- Des propositions concrètes auront été formulées pour pérenniser ou adapter l'accueil libre

SECTEUR ENFANTS

MERCREDIS AÉRÉS

Depuis septembre 2024, l'accueil des enfants sur inscription a été réorganisé:

- 1P à 4P : accueil à la journée de 8h à 18h (32 enfants inscrits)
- 5P à 8P : accueil après l'école de 11h30 à 18h (12 enfants inscrits)

Lors de ces accueils, les enfants participent à des activités variées (bricolage, sorties culturelles, sport, excursions, patinoire, etc.). Nous nous engageons à accompagner les enfants en groupe dans un environnement enrichissant et stimulant.

La réorganisation des mercredis sur inscription à été bénéfique pour l'équipe, les enfants et les parents. Pour les enfants, cela a permis d'adapter les activités en fonction des tranches d'âge. Les parents ont apprécié la possibilité d'inscrire leurs enfants sur une journée complète à l'année, plutôt que par plages horaires.

CENTRES AÉRÉS

Les centres aérés ont été ouverts pendant les vacances scolaires pour les enfants de 4 à 11 ans. En 2024, 32 enfants ont été accueillis chaque semaine. Les demandes ont dépassé l'offre, notamment en été avec une liste d'attente importante.

Les centres aérés offrent aux enfants un environnement propice au développement de leurs compétences et de leur épanouissement.

La demande de subvention 2024 pour la semaine du 1er Août et de Pâques a été acceptée. Nous avons également accueilli des enfants ayant des besoins spécifiques, accompagnés d'un moniteur FINC (fonds pour l'inclusion).

La nouveauté de cette année a été la mise en place d'un formulaire en ligne pour les inscriptions des mercredis aérés et des centres aérés. Un grand merci à notre trésorier, Pascal Boegli.

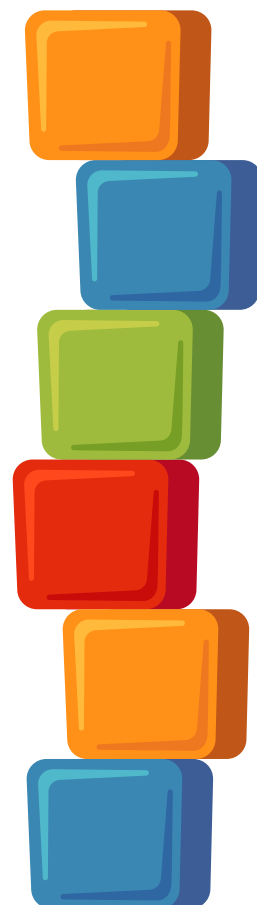

LES PERSPECTIVES

Au vu des demandes importantes d'inscriptions pour les centres aérés d'été, la MQC envisage de modifier les critères d'inscription les limitant à 2 semaines par enfant pour permettre à plus d'entre eux d'en profiter.



Nous recherchons un lieu pour accueillir les enfants de 5P à 8P inscrits les mercredis aérés. Pour 2025, nous avons imaginé pérenniser nos locaux à l'école Le-Corbusier.

Suite à une formation en premiers secours en équipe, nous souhaitons renforcer l'esprit d'équipe en organisant des formations collectives pour l'équipe de moniteurs.

SECTEUR JEUNES

ACCUEIL LIBRE ET ACTIVITÉS 7P ET 8P

En 2024, l'accueil pré-ados a accueilli des jeunes de 10 à 12 ans chaque mardi et vendredi, de 16h00 à 18h00. Ce créneau a rapidement séduit entre 30 et 40 jeunes, garçons et filles, qui ont trouvé un lieu convivial et animé pour se divertir.

Les activités proposées ont été variées, mêlant jeux compétitifs et coopératifs, favorisant l'esprit d'équipe. Un goûter est également offert, permettant aux jeunes de se retrouver autour d'un moment de partage et de convivialité.

L'accueil libre a offert un cadre propice à l'autonomisation des jeunes ainsi qu'un espace d'émancipation où ils pouvaient s'exprimer librement, explorer leurs intérêts et renforcer leur confiance en eux.

Tout au long de l'année, plusieurs soirées spéciales 7-8P ont été organisées sur inscription, offrant aux participants une expérience enrichissante qui alliait activités ludiques et repas communs.

ACCUEIL LIBRE 12 À 18 ANS

L'espace ados a été ouvert les mardis (18h00-21h00) et vendredis (18h00-22h00) en 2024, attirant 25 à 30 adolescents, avec toujours une faible présence de filles.

En début d'année, la fréquentation était plus élevée, notamment par des jeunes atteignant la majorité, et un renouvellement important du groupe a eu lieu en cours d'année. Des soirées avec repas sur inscription ont été organisées, où certains participaient aux tâches (courses, cuisine, nettoyage) pour obtenir un repas gratuit.

Nouvelle activité 2024 : grâce aux subventions de la Ville de Genève, nous avons ouvert l'espace pour les samedis sport. Les jeunes, dès la 7P, ont eu accès au gymnase de l'école Peschier de novembre à mars.

ACCUEIL PENDANT LES VACANCES SCOLAIRES

Accueils libres proposés sur 5 semaines de l'année :

- 1 semaine en février, Pâques et octobre
- 2 semaines en juillet

Ces moments ont permis de créer le lien avec les jeunes qui ne fréquentaient pas l'accueil libre pendant l'année, à travers des activités enrichissantes telles que des ateliers créatifs, des sorties et des jeux divers.

Sortie à EuropaPark en 2024 :

Pour la première fois, nous avons organisé une sortie à EuropaPark avec une nuitée dans un tipi ! 9 jeunes ont participé à cette aventure. Une expérience inoubliable et pleine de rires, à renouveler sans hésiter !



PROJET ADOS ÉTÉ 2024

Formation de maquilleuses :

Un grand succès réunissant des jeunes de divers horizons. Ce projet a permis de tisser des liens forts et de répondre à certains besoins tels que la recherche de stages, des apprentissages et des bourses.

Objectif principal :

rencontrer et soutenir les jeunes femmes éloignées des autres accueils, en créant une dynamique positive et inclusive.

Le projet sera reconduit pour constituer un nouveau groupe de maquilleuses dans le but de pérenniser le projet en été 2025.

Projet "camp au vert" :

Malheureusement, ce projet n'a pas pu se concrétiser cette année en raison d'un manque de chauffeur du minibus.



PETITS JOBS

Opportunités de petits jobs :

Des occasions de petits jobs ont été proposées lors d'événements, tels que l'aménagement, le rangement, la gestion des stands de snacks, de tri, et d'ateliers maquillage pour enfants.

Ces expériences ont offert aux jeunes l'opportunité d'acquérir des compétences sociales (savoir-être) et techniques (savoir-faire), tout en les intégrant dans un processus valorisant et enrichissant.

Collaboration renforcée :

Une collaboration renforcée avec la travailleuse sociale hors murs de Champel a également été mise en place, favorisant un travail en réseau ainsi qu'une meilleure intégration des jeunes dans des projets communs.

RÉSEAU - COLLABORATION AVEC LES CYCLES D'ORIENTATION

• **Collaborations**

La Maison de Quartier de Champel collabore étroitement avec les Cycles d'Orientation voisins, accueillant de nombreux élèves et organisant diverses activités avec les Cycles de la Florence et de l'Aubépine.

• **Accueil des nouveaux élèves**

En début d'année, participation aux sessions d'accueil des élèves de 9e, ceci permettant un premier contact et des échanges pour une présentation de la Maison de Quartier de Champel.

• **Activités annuelles**

- Participation aux soirées "Discos" avec des stands de maquillage, photobooth et autres activités pour maintenir le lien avec les jeunes.
- Participation à la journée sportive avec un stand de crêpes, favorisant les échanges et la promotion des activités hors cadre scolaire.

COLLABORATION AVEC LE CYCLE DE LA FLORENCE

- Participation à la Commission Sanitaire et Sociale pour rencontrer les jeunes et les conseillers sociaux pendant la pause de midi.
- Interventions en classe avec les conseillers d'orientation pour aborder des thèmes comme la formation professionnelle et la confiance en soi (via le film « Demain, tu fais quoi ? »).
- Cette année, nous avons développé en plus un partenariat avec les classes ateliers du Cycle de la Florence.

COLLABORATION AVEC LE CYCLE DE L'AUBÉPINE

- Organisation de repas chaque vendredi midi avec les Maisons de Quartier du collectif Sporto Allegre, permettant des échanges conviviaux avec les jeunes et les professionnels.
- Participation à la « Coordination Prévention Plainpalais » pour réunir les partenaires du réseau jeunesse autour du Cycle (Hospice Général, TSHM, etc.) et promouvoir des projets de prévention comme via le film « Demain, tu fais quoi ? ».

PERSPECTIVES

- Une demande de subvention pour un camp d'été 2025 et un camp de ski pour l'hiver 2025.
- Une nouvelle subvention sera également demandée pour des heures petits jobs et pour la formation maquillage afin de pérenniser le projet.
- Nous envisageons de nous engager dans la création d'un projet qui serait de pouvoir développer avec le cycle de la Florence un « bouge ta flo ! » les mercredis après-midi.
- Pour pallier le problème de l'exiguïté de nos locaux, nous souhaitons trouver un autre lieu pour les mercredis sur inscription.
- Un nouveau projet, avec la « coordination prévention Plainpalais », pour les jeunes sur le sujet de l'estime de soi.

SECTEUR TOUT PUBLIC

PERMANENCE D'ACCUEIL + SÉCRÉTARIAT

- Accueil des habitants pour informations, propositions, ou demandes
- Échange avec l'équipe et présentation des activités
- Permanence accueil : mardi (réservation mise à disposition) et jeudi de 14h à 18h
- Secrétariat : mardi de 14h à 18h et mercredi de 8h à 14h

COMMUNICATION



mq-champel.ch



MQ Champel



mqdechampel

+

mqdechampel.jeunes



Infolettres / Infoflash

partagées avec les membres

La maison de quartier a développé sa communication grâce à une commission communication qui a été organisée entre le comité et l'équipe d'animation. Cette année, nous avons lancé notre agenda semestriel et programme en format papier, distribué aux habitants du quartier et à des écoles voisines.

ESPACES PARTAGÉS

La maison de quartier de Champel met à disposition ses locaux :

- Pour les anniversaires d'enfants (4-11 ans) : disponibles le week-end (10h-19h) sur réservation pour 70 CHF et 20 CHF de cotisation membre
- Pour les associations, écoles et institutions du quartier : utilisation gratuite, selon disponibilité
- Pour les cours et les musiciens (local musique) : tarif total à 90 CHF par an et par membre (70CHF pour la mise à disposition + 20CHF de cotisation de membre)

Forte demande de mise à disposition des locaux cette année.

CAFÉ-RENCONTRES

- Accueil hebdomadaire (lundi ou jeudi) d'adultes avec enfants de 0-4 ans, favorisant les échanges et l'intégration dans un cadre convivial
- Nouveauté : suite à une demande des habitants du quartier, lors de la période hivernale, le café rencontre a été organisé tous les lundis et un jeudi sur deux



COURS PROPOSÉS

- Zumba : cours, animé par une habitante
- Yoga, Pilates, gym douce : cours réguliers avec différents intervenants
- Cours de langues : cours d'italien

PERSPECTIVES

- Nous allons continuer à diffuser les programmes d'activités et l'agenda semestriel
- Infolettre : revoir le mode de diffusion
- Mise à disposition et espaces partagés : nous allons réaménager nos locaux afin d'améliorer les espaces mis à disposition



EVÈNEMENTS CULTURELS ET MANIFESTATIONS



Nos manifestations annuelles sont les suivantes : le festival du Petit Black Movie, le Bonhomme Hiver, le vide-greniers, les mardis et jeudis barbecue, Champel en fête, la Foire aux vinyles, Halloween, la nuit du conte, l'Escalade et la soirée hivernale.

De plus, nous avons organisé des événements culturels tout au long de l'année tels que les conférences du mercredi, les jeudis concert, les jam-sessions et les samedis à thèmes.

Nous tirons de cette année un bilan positif qui a répondu à plusieurs demandes des habitants du quartier avec des événements variés pour des publics différents.



NOUVEAUTÉS 2024

- Les jeudis barbecue : un réel succès cette année. Il y a eu beaucoup de monde.
- Demande des habitants du quartier pour maintenir également les jeudis barbecue pour les prochaines années.
- Halloween, la nuit du conte et l'Escalade: ces manifestations ont été développées cette année et ont eu des retours positifs.
- Les jeudis concert : quelques fois, nous avons observé une faible fréquentation sur cet évènement.
- Les Jam-sessions ont été un succès avec une fréquentation d'une trentaine de personnes.
- Les soirées swing : cette année, nous avons remplacé les soirées swing par des soirées diverses qui ont pu être des soirées théâtre, disco, karaoké, etc.
- Ces événements et manifestations se sont développés cette année, renouvelant ainsi notre offre.



PERSPECTIVES

Nous souhaitons pour la suite :

- Obtenir des heures moniteurs supplémentaires pour ces événements qui se sont beaucoup développés.
- Pérenniser la formule des jeudis barbecue de mi-mai à mi-septembre
- Revoir par le biais d'une commission la formule des jeudis concert

RÉSEAU ET COLLABORATIONS

COORDINATION DES CENTRES-VILLE ET RÉSEAUX SOCIAUX DE CHAMPEL

- **Coordination des Centres Ville de Genève (CCV)**
 - Participation tout au long de l'année aux réunions de cette coordination regroupant les 17 Centres et Maisons de Quartier de la Ville de Genève.
 - Représentés par un membre du comité et un animateur de chaque centre.
 - Objectifs : échanger sur les actions de terrain et adopter des positions collectives sur des sujets communs.
- **Coordination sociale de Champel**
 - Regroupe divers acteurs sociaux de Champel, incluant îlotiers, associations et écoles.
 - Formation de commissions selon les besoins et intérêts spécifiques pour traiter divers sujets locaux.
- **Réseau des aînés de Champel (RAC)**
 - Participation au collectif pour les aînés, réunissant les acteurs sociaux du quartier.
 - Importance du travail en réseau : partage d'informations et échanges sur les besoins et activités pour les aînés du quartier.

PERSPECTIVE

En collaboration avec le réseau des aînés de Champel, nous envisageons d'ouvrir une réflexion sur un accueil pour les aînés au sein de la Maison de Quartier de Champel. Nous avons le plaisir de participer au réseau avec la Ville de Genève pour l'organisation d'une prochaine Ville est à vous en 2025.

REMERCIEMENTS

L'association de la Maison de Quartier de Champel tient à exprimer sa profonde gratitude envers toutes les personnes, professionnelles et bénévoles, qui s'engagent chaque jour au service de la vie de quartier.

Nous adressons un merci particulier à nos cuisinières pour leur travail essentiel, ainsi qu'à tous les moniteurs et les monitrices pour leur dévouement et leur enthousiasme.

Nous souhaitons également exprimer notre reconnaissance à nos partenaires et collaborateurs, dont la contribution précieuse contribue à la réussite de nos projets et à l'animation de notre Maison de Quartier.

Un remerciement aux membres du Comité de gestion pour leur engagement constant et leur disponibilité tout au long de l'année. Leur investissement permet à notre association de fonctionner harmonieusement et de répondre aux besoins de nos habitants.

Nous tenons à remercier Monsieur Bernard BALLY, responsable de l'entretien de l'école Peschier, pour sa présence assidue et son soutien quotidien. Son travail contribue largement au bon fonctionnement de nos infrastructures.

Enfin, nous adressons nos plus sincères remerciements à la Ville de Genève, au Service de la Jeunesse, à la FASe et à la FCLR pour leur soutien, tant sur le plan logistique que financier. Leur aide nous permet de mener à bien nos missions et de continuer à offrir des accueils de qualité à la population de Champel.

Merci à tous pour votre engagement et votre contribution à la vie de notre quartier !

COMPTES

Comtesas + Gerficom S.A.
FIDUCIAIRE — www.cplusg.ch

**Rapport de l'organe de révision sur le contrôle restreint
à l'assemblée générale ordinaire
des membres de la**

MAISON DE QUARTIER DE CHAMPEL

Mesdames, Messieurs,

En notre qualité d'organe de révision, nous avons contrôlé les comptes annuels (bilan, compte de résultat et annexe) de la Maison de quartier de Champel pour l'exercice arrêté au 31 décembre 2024.

La responsabilité de l'établissement des comptes annuels incombe au comité alors que notre mission consiste à contrôler ces comptes. Nous attestons que nous remplissons les exigences légales d'agrément et d'indépendance.

Notre contrôle a été effectué selon la Norme suisse relative au contrôle restreint. Cette norme requiert de planifier et de réaliser le contrôle de manière telle que des anomalies significatives dans les comptes annuels puissent être constatées. Un contrôle restreint englobe principalement des auditions, des opérations de contrôle analytiques ainsi que des vérifications détaillées appropriées des documents disponibles dans l'entreprise contrôlée. En revanche, des vérifications des flux d'exploitation et du système de contrôle interne ainsi que des auditions et d'autres opérations de contrôle destinées à détecter des fraudes ou d'autres violations de la loi ne font pas partie de ce contrôle.

Nous avons constaté que les exigences légales et les directives FASE/FCLR relatives à la tenue des états financiers sont respectées.

Lors de notre contrôle, nous n'avons pas rencontré d'élément nous permettant de conclure que les comptes annuels ne sont pas conformes à la loi suisse et aux statuts.

Comtesas + Gerficom SA

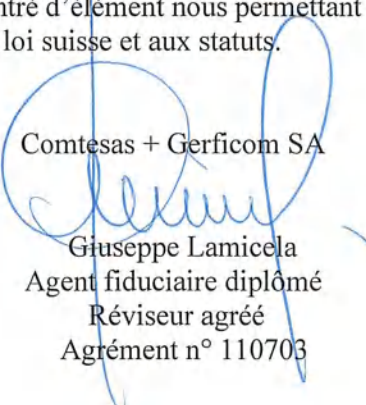
Giuseppe Lamicela
Agent fiduciaire diplômé
Réviseur agréé
Agrément n° 110703

Genève, le 26 février 2025

GL/as/3 ex.

Annexes : - comptes annuels
(bilan total CHF 63'141.04, compte de résultat, annexe)

MAISON DE QUARTIER DE CHAMPEL

BILAN AU 31 DECEMBRE 2024

ACTIF	2024	2023
	CHF	CHF
Actif circulant		
Liquidités		
Caiseses	1 433.20	2 119.20
Banques	24 277.20	27 798.69
	25 710.40	29 917.89
Autres créances et stocks		
Débiteurs 90 - Collectifs	11 346.25	5 599.10
	11 346.25	5 599.10
Actifs transitoires		
Charges comptabilisées d'avance	276.00	0.00
Produits à recevoir	0.00	0.00
Compte attente	254.04	0.00
	530.04	0.00
Sous-total actif circulant	37 586.69	35 516.99
Actif immobilisé		
Mobilier (Valeur Comptable Nette)	14 710.94	5 782.19
Machines et matériel (VCN)	10 843.41	11 745.49
Matériel Informatique (VCN)	0.00	719.50
Sous-total actif immobilisé	25 554.35	18 247.18
TOTAL DE L'ACTIF	63 141.04	53 764.17

MAISON DE QUARTIER DE CHAMPEL

BILAN AU 31 DECEMBRE 2024

PASSIF	2024	2023
	CHF	CHF
Fonds étrangers		
Engagements courants		
Créanciers I.S. & autres créanciers	0.00	6 549.24
Dépôts et cautions clés	3 600.00	2 400.00
	3 600.00	8 949.24
Provisions et fonds d'investissements		
Provision débiteurs douteux	2 511.60	2 315.50
Fonds d'investissements mobilier	6 948.26	4 591.98
Fonds d'investissements machines et matériel (VCN)	10 843.41	11 065.14
Fonds d'investissements informatique (VCN)	0.00	719.50
	20 303.27	18 692.12
Passifs transitoires		
Charges à payer	10 940.85	9 064.21
Charges estimées à payer	3 243.00	3 231.00
Produits reçus d'avance	10 436.10	0.00
	24 619.95	12 295.21
Sous-total fonds étrangers	48 523.22	39 936.57
Fonds propres		
Capital	24 528.52	24 528.52
Report à nouveau	-10 700.92	-22 172.98
Résultat de l'exercice	790.22	11 472.06
Fonds propres	14 617.82	13 827.60
Sous-total fonds propres	14 617.82	13 827.60
TOTAL DU PASSIF	63 141.04	53 764.17

MAISON DE QUARTIER DE CHAMPEL

COMPTE DE RESULTAT DU 1ER JANVIER AU 31 DECEMBRE 2024

RECETTES

	31/12/2024	2023
	CHF	CHF
Subv. cantonale non monétaire (pièce FASE)	225 731.65	250 642.25
Subv. communales monétaires (ordin. + extraord.)	119 400.00	112 100.00
Subv. communales non monétaires (pièce FASE)	674 294.95	581 234.00
Subv. communales culturelles en nature (extraord.)	4 600.00	6 659.84
Valeur locative des locaux	144 819.00	144 521.00
Autres subventions et dons	910.60	0.00
Participations des usagers	87 554.30	78 718.60
Produits des ventes	15 564.55	11 079.85
Cotisations des membres	1 610.00	3 430.00
Revenus des biens	5 265.90	2 050.00
Dissolution des fonds d'investissement	4 977.95	3 525.22
Sous-total recettes	1 286 728.90	1 193 960.76

DEPENSES

	31/12/2024	2023
	CHF	CHF
Charges de personnel		
Salaires payés par la FASE	751 870.65	702 164.45
Salaires payés par le centre	8 982.35	17 032.95
Charges sociales payées par la FASE	66 152.60	62 586.90
Autres charges de personnel payées par la FASE	80 067.58	66 763.40
Autres charges de personnel payées par le centre	3 479.27	2 846.15
	910 552.45	851 393.85
Biens et services		
Fournitures de bureau, documentation	5 394.55	3 307.41
Mobilier, machines, véhicules	19 896.36	891.00
Autres fournitures et marchandises	80 886.81	61 590.35
Entretien des immeubles	7 225.26	6 730.59
Entretien de l'objet mobilier	4 105.41	5 296.44
Loyers, fermages et redevances d'utilisation	15 898.95	16 834.37
Valeurs locatives des bâtiments payés par des tiers	144 819.00	144 521.00
Dédommagements	1 843.45	872.40
Prestations de service et honoraires	79 714.51	76 104.55
Frais association	1 549.80	2 038.90
	361 334.10	318 187.01
Amortissements et divers		
Amortissements ordinaires	6 485.83	6 746.50
Constitution de fonds d'investissement	6 393.00	6 017.14
	12 878.83	12 763.64

Sous-total charges	1 284 765.38	1 182 344.50
---------------------------	---------------------	---------------------

Résultat de fonctionnement	1 963.52	11 616.26
-----------------------------------	-----------------	------------------

Produits et charges exceptionnels

Produits exceptionnels	2 551.60	2 878.80
Charges exceptionnelles	3 724.90	3 023.00
Total éléments exceptionnels	-1 173.30	-144.20
Résultat de l'exercice	790.22	11 472.06

